

ŠTATISTIKA

ZDROJOVÉ TRHY CESTOVNÉHO RUCHU NA SLOVENSKU



ČESKÁ REPUBLIKA

2024



11.9.2024

Zdroj: ŠTATISTICKÝ ÚRAD SR

SLOVAKIA
TRAVEL

DOVOLENKA NA
SLOVENSKU
DOBŘÝ NÁPAD

Počet návštevníkov

Česká republika je naším najdôležitejším zdrojovým trhom, ktorý tvorí dlhodobo cca tretinu zo všetkých zahraničných návštevníkov Slovenska a z pohľadu príjazdového cestovného ruchu Slovenska sa umiestňuje na 1. mieste. V roku 2023 prišlo na Slovensko vyše 710 tisíc Čechov, čo je nárast o 26,3 % oproti roku 2022, ale stále ešte o 8,5 % menej ako v roku 2019.

Rok	Zahranční návštevníci	Českí návštevníci	Podiel
2018	2 256 027	701 642	31,1 %
2019	2 475 094	777 283	31,4 %
2020	854 011	377 599	44,2 %
2021	575 687	229 671	39,9 %
2022	1 594 148	562 744	35,3 %
2023	2 084 239	710 883	34,1 %
1-7/2024	1 232 217	392 895	31,9 %

Návštevníci z Čiech tvorili minulý rok 34 % zo všetkých zahraničných návštevníkov Slovenska.

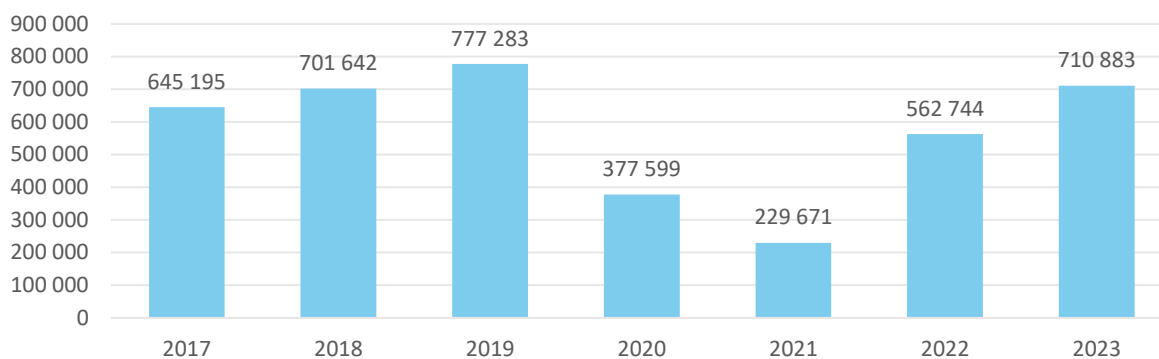

Najvyšší počet Čechov k nám prichádza najmä v júli a v auguste.

	Jan.	Feb.	Mar.	Apr.	Máj	Jún	Júl	Aug.	Sep.	Okt.	Nov.	Dec.	SPOLU
2018	32 635	44 251	46 686	42 723	55 252	66 609	106 451	101 610	70 243	52 859	44 672	37 651	701 642
2019	35 870	50 272	49 364	48 920	66 265	72 389	105 443	114 994	75 281	69 027	47 610	41 848	777 283
2020	41 440	53 572	19 809	114	1 077	21 833	91 854	97 546	38 950	4 478	3 299	3 627	377 599
2021	2 159	1 500	1 905	2 499	5 592	22 132	48 852	48 940	47 313	29 498	12 115	7 166	229 671
2022	13 372	24 432	31 190	34 851	43 110	53 815	86 703	85 185	58 874	57 696	39 856	33 660	562 744
2023	30 895	47 121	49 520	47 779	55 675	62 466	103 802	99 066	74 784	55 737	44 591	39 447	710 883
2024	34 579	52 393	52 114	41 411	55 414	64 740	92 244						392 895

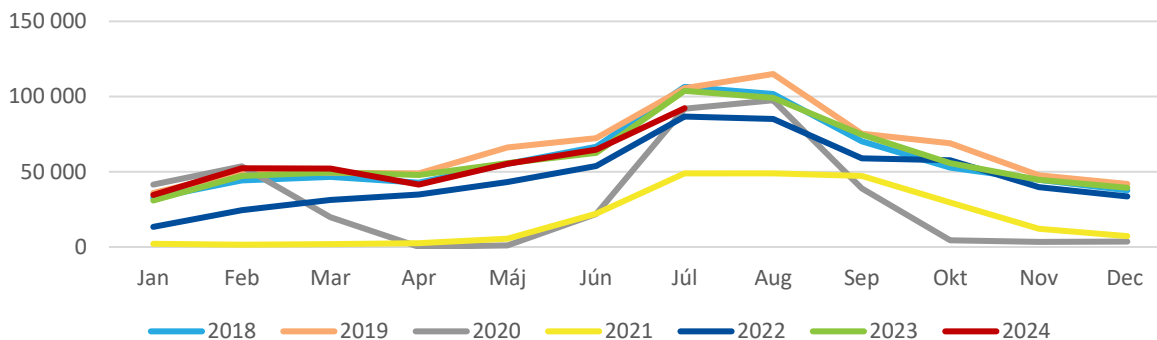

Českí návštěvníci chodia najčastejšie do Žilinského, Bratislavského a Prešovského kraja.

	2019		2020		2021		2022		2023	
Slovensko	777 283	100 %	377 599	100 %	229 671	100 %	562 744	100 %	710 883	100 %
Bratislavský kraj	160 297	20,6%	64 205	17,0%	47 929	20,9%	*D	-	152 491	21,5%
Trnavský kraj	96 149	12,4%	D*	-	32 403	14,1%	69 361	12,3%	95 521	13,4%
Trenčiansky kraj	50 424	6,5%	20 657	5,5%	13 158	5,7%	31 963	5,7%	42 526	6,0%
Nitriansky kraj	66 457	8,5%	28 659	7,6%	14 265	6,2%	35 865	6,4%	47 308	6,7%
Žilinský kraj	204 953	26,4%	*D	-	56 132	24,4%	155 803	27,7%	204 300	28,7%
Banskobystrický kraj	39 461	5,1%	*D	-	12 286	5,3%	*D	-	30 866	4,3%
Prešovský kraj	123 635	15,9%	72 518	19,2%	42 141	18,3%	89 216	15,9%	109 648	15,4%
Košický kraj	35 907	4,6%	16 280	4,3%	11 357	4,9%	23 720	4,2%	28 223	4,0%

*D – dôverné dáta

Počet prenocovaní

Česká republika tvorí dlhodobo viac ako 1/3 zo všetkých prenocovaní zahraničných návštevníkov Slovenska a z pohľadu príjazdového cestovného ruchu Slovenska je najdôležitejším zdrojovým trhom cestovného ruchu na Slovensku aj v počte prenocovaní.

Rok	Zahranční návštevníci	Českí návštěvníci	Podiel
2018	5 696 384	1 926 735	33,8 %
2019	6 250 865	2 104 939	33,7 %
2020	2 347 568	1 053 753	44,9 %
2021	1 465 243	618 829	42,2 %
2022	3 763 883	1 441 260	38,3 %
2023	4 905 438	1 808 796	36,9 %
1-7/2024	2 973 843	1 013 406	34,1 %

V roku 2023 zrealizovali českí návštěvníci na Slovensku vyše 1,8 mil. prenocovaní, čo je nárast o 25,5 % oproti roku 2022, ale ešte stále o 14,1 % menej ako v roku 2019.

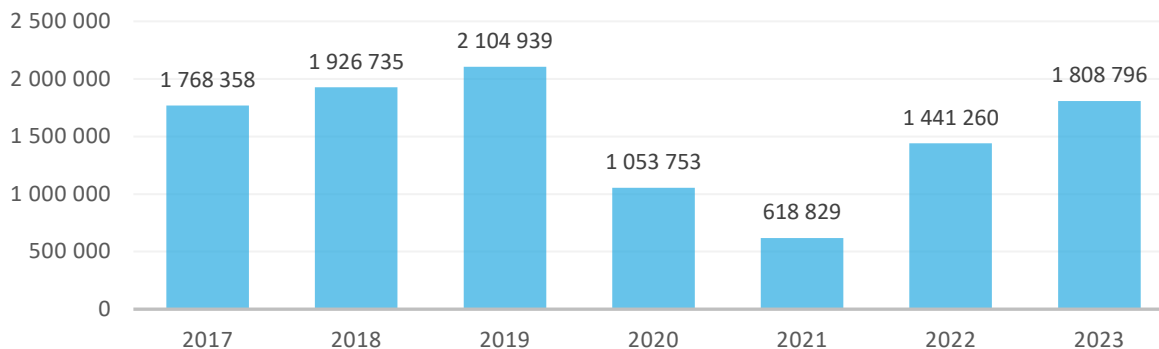

Najviac prenocovaní robia českí turisti na Slovensku najmä v júli a auguste.

	Jan	Feb	Mar	Apr	Máj	Jún	Júl	Aug	Sep	Okt	Nov	Dec	SPOLU
2018	74 034	119 723	117 335	98 570	144 808	189 202	351 176	326 219	189 372	129 412	98 557	88 327	1 926 735
2019	81 989	137 094	122 188	116 517	175 547	200 320	339 734	353 632	206 258	167 470	106 085	98 105	2 104 939
2020	94 652	140 277	55 905	376	2 602	49 630	276 822	286 658	117 304	12 477	8 350	8 700	1 053 753
2021	5 033	4 010	4 776	5 777	11 419	53 720	150 242	140 097	127 650	71 930	27 682	16 493	618 829
2022	27 106	59 225	77 578	80 046	100 543	137 465	258 904	250 591	159 498	133 305	82 431	74 568	1 441 260
2023	64 386	116 472	120 282	105 100	131 186	161 414	321 675	292 350	193 294	122 634	92 883	87 120	1 808 796
2024	75 455	138 223	126 169	88 857	139 681	166 399	278 622						1 013 406

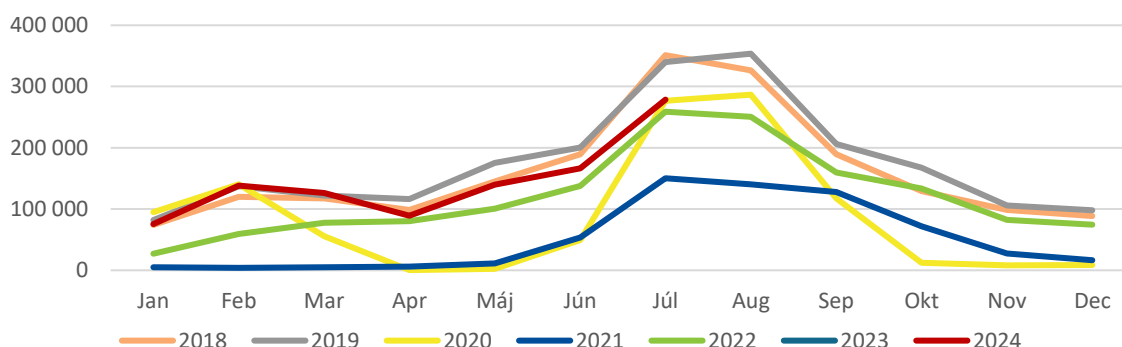

Českí návštevníci realizujú najviac prenocovaní v Žilinskom, Prešovskom a Bratislavskom kraji.

	2019		2020		2021		2022		2023	
Slovensko	2 104 939	100 %	1 053 753	100 %	618 829	100 %	1 441 260	100 %	1 808 796	100 %
Bratislavský kraj	293 146	13,9%	121 143	11,5%	85 415	13,8%	*D	-	258 102	14,3%
Trnavský kraj	284 659	13,5%	*D	-	103 723	16,8%	205 360	14,2%	277 283	15,3%
Trenčiansky kraj	140 795	6,7%	51 514	4,9%	34 847	5,6%	84 506	5,9%	109 931	6,1%
Nitriansky kraj	235 505	11,2%	96 153	9,1%	47 168	7,6%	125 113	8,7%	158 672	8,8%
Žilinský kraj	580 788	27,6%	*D	-	165 731	26,8%	419 107	29,1%	549 458	30,4%
Banskobystrický kraj	98 526	4,7%	*D	-	31 731	5,1%	*D	-	68 674	3,8%
Prešovský kraj	390 858	18,6%	233 176	22,1%	126 188	20,4%	268 964	18,7%	326 152	18,0%
Košický kraj	80 662	3,8%	37 675	3,6%	24 026	3,9%	52 810	3,7%	60 524	3,3%

*D – dôverné údaje

Priemerná dĺžka pobytu

Priemerná dĺžka pobytu českých návštevníkov sa postupne znížila z 3,2 noci v roku 1998 až na 2,5 noci v roku 2023. Turisti z Čiech sa zdržali minulý rok najdlhšie v Nitrianskom kraji (3,4 noci) a najkratšie v Bratislavskom kraji (1,7 noci).

