

ŠTATISTIKA

ZDROJOVÉ TRHY CESTOVNÉHO RUCHU NA SLOVENSKU



NEMECKO

2024



31.7.2024

Zdroj: ŠTATISTICKÝ ÚRAD SR

SLOVAKIA
TRAVEL

DOVOLENKA NA
SLOVENSKU
DOBRY NÁPAD

Počet návštevníkov

Nemecko tvorí dlhodobo v priemere 8 % zo všetkých návštevníkov Slovenska a z pohľadu príjazdového CR Slovenska sa dlhodobo umiestňuje na 3. mieste. V roku 2023 prišlo na Slovensko takmer 155 tisíc Nemcov, čo je nárast o 23% oproti roku 2022, ale ešte stále o 15 % menej oproti roku 2019.

Rok	Zahraniční návštevníci	Nemeckí návštevníci	Podiel
2018	2 256 027	178 364	7,9 %
2019	2 475 094	182 378	7,4%
2020	854 011	63 409	7,4 %
2021	575 687	52 772	9,2 %
2022	1 594 148	125 709	7,9 %
2023	2 084 239	154 758	7,4 %
1-5/2024	767 247	51 915	6,8 %

V roku 2023 tvorili návštevníci z Nemecka 7,4 % zo všetkých zahraničných návštevníkov Slovenska a umiestnili sa tak na 3. mieste v príjazdovom cestovnom ruchu Slovenska.

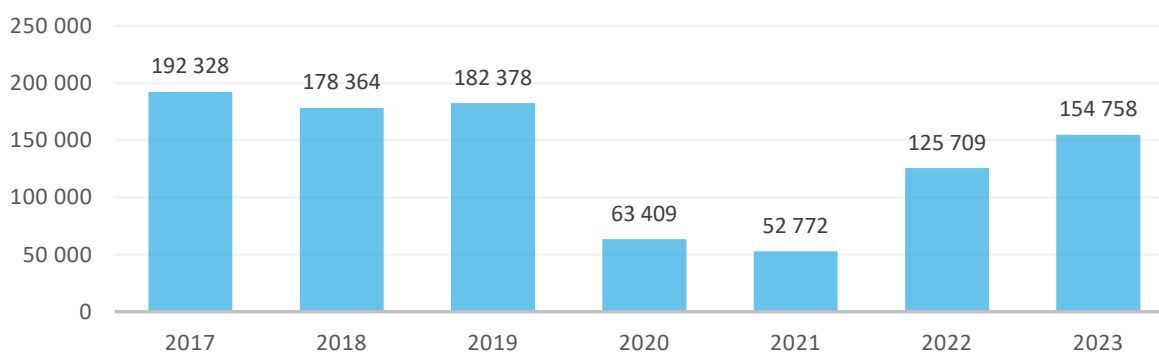

Najvyšší počet Nemcov k nám prichádza najmä od júna do septembra.

	Jan.	Feb.	Mar.	Apr.	Máj	Jún	Júl	Aug.	Sep.	Okt.	Nov.	Dec.	SPOLU
2018	11 298	11 664	12 509	13 289	16 051	17 651	19 914	21 352	18 077	13 755	11 563	11 241	178 364
2019	9 338	9 860	11 557	13 256	16 376	18 694	22 723	22 537	20 286	15 447	11 673	10 631	182 378
2020	9 238	9 212	3 330	17	115	2 359	11 640	13 301	10 136	2 309	970	782	63 409
2021	441	602	414	542	1 338	3 852	8 341	13 322	10 929	7 651	3 776	1 564	52 772
2022	3 851	3 920	5 946	8 022	11 958	13 125	17 096	18 685	15 213	11 513	8 881	7 499	125 709
2023	7 247	7 967	10 132	11 875	14 815	17 516	18 877	20 800	16 977	12 201	8 956	7 395	154 758
2024	8 286	7 901	10 153	11 048	14 527								51 915

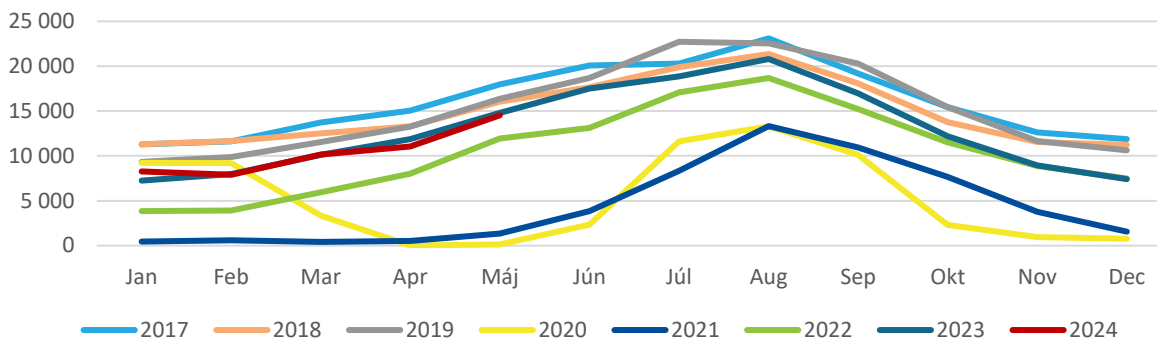

Približne polovica nemeckých návštevníkov navštevuje najčastejšie Bratislavský kraj.

	2019		2020		2021		2022		2023	
Slovensko	182 378	100%	63 409	100%	52 772	100%	125 709	100%	154 758	100 %
Bratislavský kraj	85 391	46,8%	25 017	39,5%	24 104	45,7%	68 275	54,3%	81 231	52,5%
Trnavský kraj	15 430	8,5%	6 166	9,7%	*D	-	10 537	8,4%	14 478	9,4%
Trenčiansky kraj	13 612	7,5%	*D	-	3 235	6,1%	6 904	5,5%	8 516	5,5%
Nitriansky kraj	10 279	5,6%	*D	-	*D	-	4 942	3,9%	6 302	4,1%
Žilinský kraj	16 398	9,0%	*D	-	4 442	8,4%	*D	-	12 376	8,0%
Banskobystrický kraj	8 498	4,7%	*D	-	2 372	4,5%	6 151	4,9%	6 663	4,3%
Prešovský kraj	17 072	9,4%	*D	-	5 736	10,9%	*D	-	12 955	8,4%
Košický kraj	15 698	8,6%	5 496	8,7%	4 406	8,3%	10 229	8,1%	12 237	7,9%

*D – dôverné dáta

Počet prenocovaní

Nemecko tvorí dlhodobo v priemere 8 % zo všetkých prenocovaní návštevníkov Slovenska a z pohľadu príjazdového CR Slovenska sa dlhodobo umiestňuje na 3. mieste aj v počte prenocovaní.

Rok	Zahraniční návštevníci	Nemeckí návštevníci	Podiel
2018	5 696 384	461 560	8,1 %
2019	6 250 865	470 321	7,5 %
2020	2 347 568	179 019	7,6 %
2021	1 465 243	148 678	10,1 %
2022	3 763 883	305 526	8,1 %
2023	4 905 438	369 901	7,5 %
1-5/2024	1 825 989	131 312	7,2 %

V roku 2023 zrealizovali nemeckí návštevníci na Slovensku takmer 370 tisíc prenocovaní, čo je nárast o 21% oproti roku 2022, ale stále o 21 % menej ako v roku 2019.

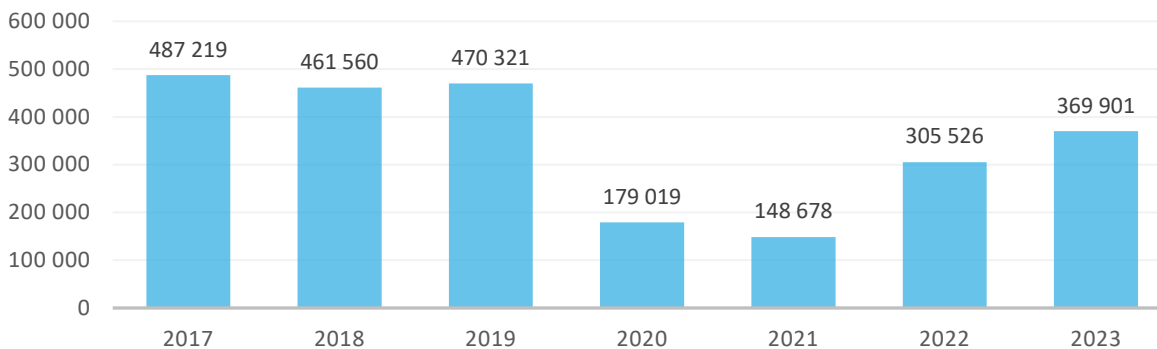

Najviac prenocovaní robia nemeckí turisti na Slovensku najmä od júla do septembra.

	Jan	Feb	Mar	Apr	Máj	Jún	Júl	Aug	Sep	Okt	Nov	Dec	SPOLU
2018	27 533	31 748	34 071	39 583	40 719	43 395	49 938	54 059	45 432	37 349	28 176	29 557	461 560
2019	25 195	27 921	30 636	37 790	44 371	42 440	56 177	55 953	50 925	43 265	29 183	26 465	470 321
2020	24 690	25 539	10 752	209	297	5 687	28 082	34 163	32 708	10 658	3 509	2 725	179 019
2021	2 551	3 435	1 664	2 237	4 523	10 055	19 763	33 352	32 090	23 461	10 374	5 173	148 678
2022	11 585	10 485	14 992	20 716	28 332	28 739	38 198	44 162	37 485	31 606	21 558	17 668	305 526
2023	17 987	19 693	25 770	28 809	34 436	38 002	43 086	47 892	41 263	33 010	22 057	17 896	369 901
2024	19 427	21 602	26 036	28 686	35 561								131 312

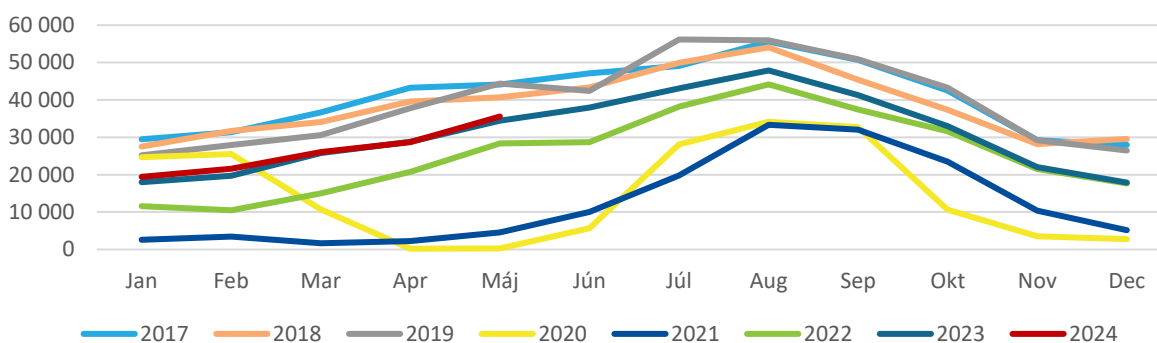

Nemeckí návštevníci robia najviac prenocovaní v Bratislavskom, Trnavskom a Prešovskom kraji.

	2019		2020		2021		2022		2023	
Slovensko	470 321	100 %	179 019	100 %	148 678	100 %	305 526	100%	369 901	100 %
Bratislavský kraj	150 704	32,0%	45 284	25,3%	40 846	27,5%	122 857	40,2%	143 287	38,7%
Trnavský kraj	91 326	19,4%	41 491	23,2%	*D	-	57 314	18,8%	69 370	18,8%
Trenčiansky kraj	37 177	7,9%	*D	-	11 108	7,5%	20 384	6,7%	22 871	6,2%
Nitriansky kraj	20 946	4,5%	*D	-	*D	-	10 660	3,5%	12 798	3,5%
Žilinský kraj	44 137	9,4%	*D	-	11 930	8,0%	*D	-	32 177	8,7%
Banskobystrický kraj	28 719	6,1%	*D	-	8 695	5,8%	19 890	6,5%	20 954	5,7%
Prešovský kraj	56 513	12,0%	*D	-	15 707	10,6%	*D	-	38 030	10,3%
Košický kraj	40 799	8,7%	15 500	40 799	8,7%	15 500	24 166	7,9%	30 414	8,2%

*D – dôverná data

Priemerná dĺžka pobytu

Priemerná dĺžka pobytu nemeckých návštevníkov sa postupne znížila z 5,8 noci v roku 1998 až na 2,4 noci v roku 2023. Minulý rok sa Nemci najdlhšie zdržali v Trnavskom kraji (4,8 noci).

