

ŠTATISTIKA

# ZDROJOVÉ TRHY CESTOVNÉHO RUCHU NA SLOVENSKU



LUXEMBURSKO

2023



10.4.2024

Zdroj: ŠTATISTICKÝ ÚRAD SR

SLOVAKIA  
TRAVEL

DOVOLENKA NA  
SLOVENSKU  
DOBRÝ NÁPAD

## Počet návštevníkov

Luxembursko tvorí do 0,1 % zo všetkých návštevníkov Slovenska a z pohľadu príjazdového CR Slovenska sa v roku 2023 umiestnilo na 64. mieste. V roku 2023 prišlo na Slovensko vyše tisíc Luxemburčanov, čo je nárast o 42 % oproti roku 2022, a v porovnaní s rokom 2019 dokonca nárast o 16 %.

Rok	Zahranční návštevníci	Luxemburskí návštevníci	Podiel
2018	2 256 027	754	0,03 %
2019	2 475 094	932	0,04 %
2020	854 011	223	0,03 %
2021	575 687	431	0,1 %
2022	1 594 148	763	0,1 %
2023	2 084 239	1 085	0,1 %

V roku 2023 tvorili návštevníci z Luxemburska 0,1 % zo všetkých zahraničných návštevníkov Slovenska.

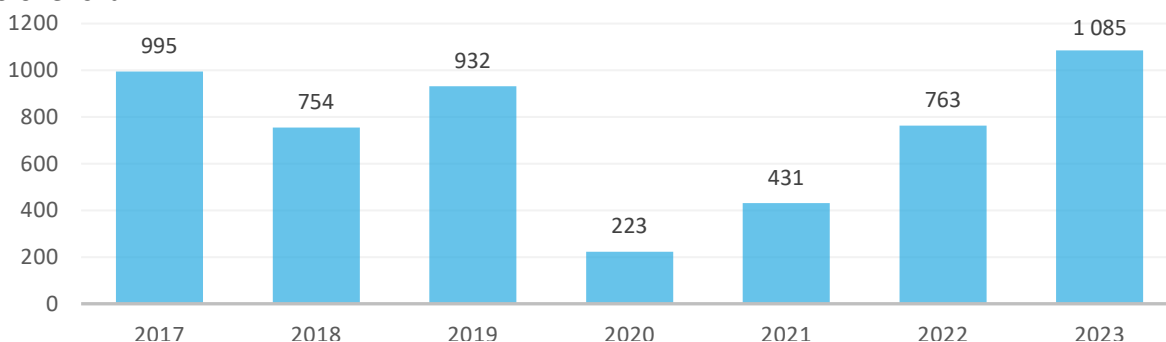

Najvyšší počet Luxemburčanov k nám prichádza najmä v máji a v auguste.

	Jan.	Feb.	Mar.	Apr.	Máj	Jún	Júl	Aug.	Sep.	Okt.	Nov.	Dec.	SPOLU
2018	44	39	20	47	108	71	79	107	61	76	44	58	754
2019	55	33	53	83	63	94	101	154	75	95	47	79	932
2020	61	58	11	0	0	4	13	34	9	9	17	7	223
2021	0	0	5	5	6	15	66	114	73	115	19	13	431
2022	11	32	40	70	68	77	133	139	60	44	58	31	763
2023	53	62	194	81	120	66	94	156	56	73	65	65	1 085

V marci 2023 bol zvýšený počet Luxemburčanov na Slovensku kvôli futbalovému zápasu do kvalifikácie o ME 2024, ktorý hralo Luxembursko so Slovenskom v Trnave.

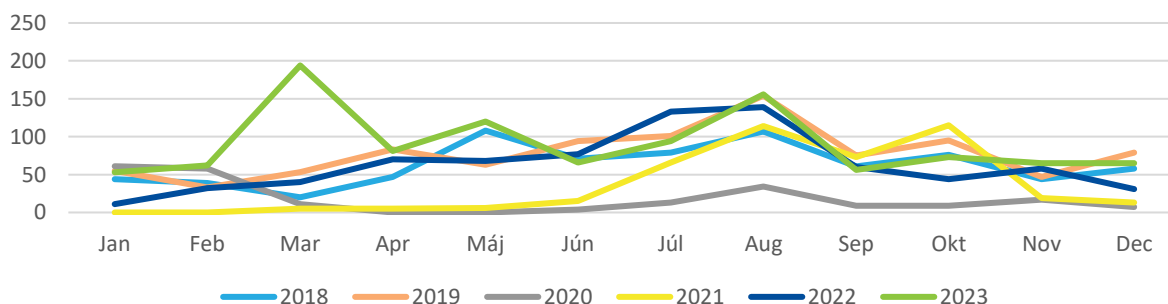

Luxemburskí návštevníci chodia najčastejšie do Bratislavského kraja.

	2019		2020		2021		2022		2023	
Slovensko	932	100 %	223	100 %	431	100 %	763	100 %	1 085	100%
Bratislavský kraj	568	60,9%	131	58,7%	224	52,0%	403	52,8%	705	65,0%
Trnavský kraj	57	6,1%	12	5,4%	75	17,4%	69	9,0%	108	10,0%
Trenčiansky kraj	44	4,7%	3	1,3%	4	0,9%	23	3,0%	24	2,2%
Nitriansky kraj	43	4,6%	12	5,4%	38	8,8%	15	2,0%	14	1,3%
Žilinský kraj	48	5,2%	19	8,5%	14	3,2%	79	10,4%	67	6,2%
Banskobystrický kraj	25	2,7%	14	6,3%	7	1,6%	75	9,8%	26	2,4%
Prešovský kraj	85	9,1%	22	9,9%	D*	-	D*	-	81	7,5%
Košický kraj	62	6,7%	10	4,5%	D*	-	D*	-	60	5,5%

\*D – dôverné údaje

## Počet prenocovaní

Luxembursko tvorí v priemere do 1 % zo všetkých prenocovaní návštevníkov Slovenska a z pohľadu príjazdového CR Slovenska sa v roku 2023 umiestnilo v počte prenocovaní na 63. mieste.

Rok	Zahraniční návštevníci	Luxemburskí návštevníci	Podiel
2018	5 696 384	1 331	0,02 %
2019	6 250 865	1 945	0,03 %
2020	2 347 568	580	0,02 %
2021	1 465 243	1 027	0,07 %
2022	3 763 883	1 744	0,05 %
2023	4 905 438	2 033	0,04 %

V roku 2023 zrealizovali luxemburskí návštevníci na Slovensku vyše 2 tisíc prenocovaní, čo je nárast o 17 % oproti roku 2022, a dokonca o 4,5 % viac ako v roku 2019.

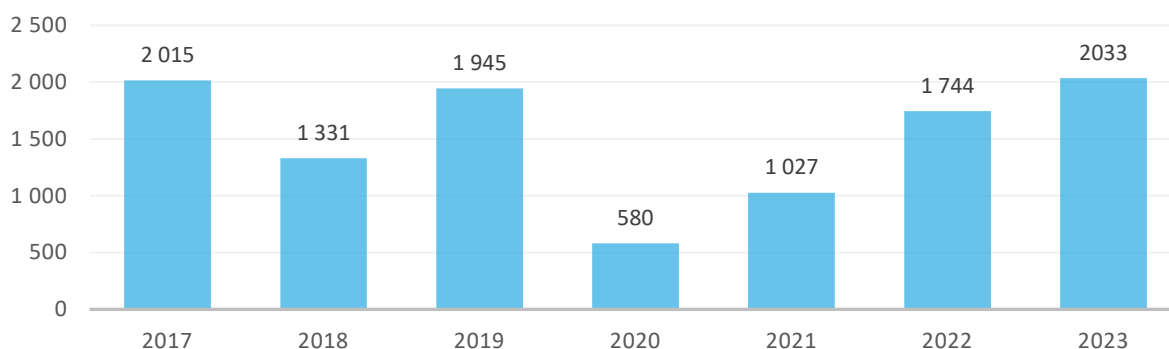

Najviac prenocovaní robia luxemburskí turisti na Slovensku najmä v auguste.

	Jan	Feb	Mar	Apr	Máj	Jún	Júl	Aug	Sep	Okt	Nov	Dec	SPOLU
2018	71	69	46	88	146	122	126	270	94	133	67	99	1 331
2019	103	48	89	225	129	207	214	382	162	174	73	139	1 945
2020	174	153	24	0	0	5	19	63	18	12	98	14	580
2021	0	0	10	5	9	24	125	328	101	367	39	19	1 027
2022	21	59	74	121	152	111	638	269	100	74	72	53	1 744
2023	86	113	261	210	201	124	206	319	114	128	112	159	2 033

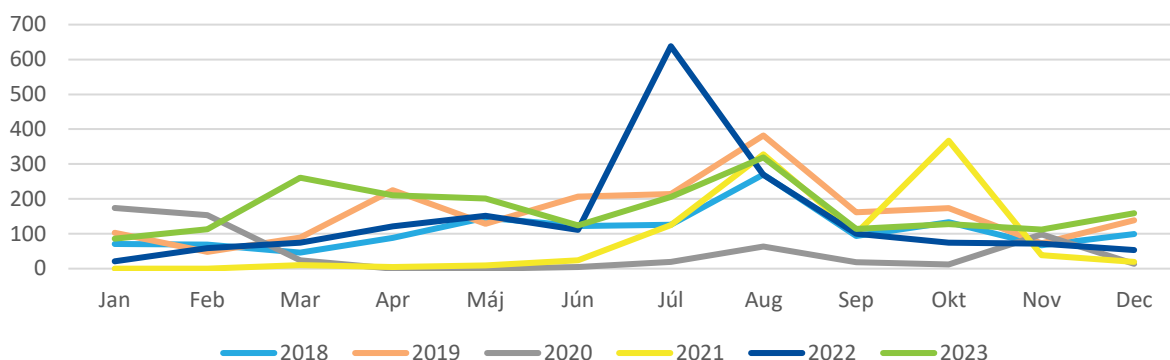

Luxemburskí návštevníci robia najviac prenocovaní v Bratislavskom kraji.

	2019		2020		2021		2022		2023	
Slovensko	1 945	100 %	580	100 %	1 027	100 %	1 744	100 %	2 033	100%
Bratislavský kraj	1 035	53,2%	332	57,2%	444	43,2%	605	34,7%	1 113	54,7%
Trnavský kraj	176	9,0%	25	4,3%	230	22,4%	113	6,5%	258	12,7%
Trenčiansky kraj	102	5,2%	3,00	0,5%	6	0,6%	50	2,9%	38	1,9%
Nitriansky kraj	103	5,3%	16	2,8%	153	14,9%	19	1,1%	28	1,4%
Žilinský kraj	102	5,2%	70,00	12,1%	22	2,1%	203	11,6%	215	10,6%
Banskobystrický kraj	46	2,4%	28	4,8%	11	1,1%	525	30,1%	48	2,4%
Prešovský kraj	246	12,6%	83	14,3%	D*	-	D*	-	177	8,7%
Košický kraj	135	6,9%	23	4,0%	D*	-	D*	-	156	7,7%

\*D – dôverné údaje

## Priemerná dĺžka pobytu

Priemerná dĺžka pobytu luxemburských návštevníkov sa znížila z 2,2 noci v roku 1999 na 1,9 noci v roku 2023. Minulý rok sa zdržali Luxemburčania najdlhšie v Žilinskom kraji (3,2 noci).

